朝鮮日報 夕刊
十日(日)
本紙夕刊十二面
編輯兼發行人 方應謨 印刷人 崔利福
發行所 京城府太平通一丁目六一 株式會社朝鮮日報社
◆本社定期刊行物◆ 土曜日發行 朝鮮日報 少年朝鮮 / 每月一回發行「朝光」 同上「女性」 同上「少年」

社說 米穀對策 ― 數量과價格을適正하한統制가必要

一

稀有旱災로因하여 米穀對策의 緊急性을 加重하게된것은 周知의 事實이어니와 어떤問題에 對하여 當局에서는 種種으로 研究調査를 進行하고잇섯던 貌際이요 一般社會識者間에도 적지아니한 關心과 멋起憂를 가지고 잇던바이다. 그것은 더욱이 近年 갑자기 增加된 滿洲와北支의 米需要量에 對하여 朝鮮의 兵站基地로서의 米穀産額이 比例的으로 增加하여야할터인데 今年의 旱害로因하야 反比例的으로 減少를 招來하게된까닭이다.

이와가치 民間다 當局을 勿論하고 그對策에對하여 重大關心을가지고 研究調査로 成案을얻기에 努力하여 와던것이다.

二

또한가지 重大問題는 米穀의 供給量이 減少됨을 따러서 米價의 昂騰이다. 어것은 從來 當局에서 應急으로 適宜한 方法을 講究하여 抑制하여 왓거니와 數量問題와 併行하야 價格問題도 根本的으로 調整지 안하면 안될것임으로 當局에서는 調査立案中이더니 湯村農林局長은 이米穀統制策을 가지고 拓務 農林 兩省과 協議를 마치고 昨日 歸京하야 米價에公定價格을 設定하고 朝鮮米穀配給調整令을 總督府制令으로 公布實施할豫定임을 말하엿다. 첫째 米價格公定에 잇서서는 現在內地米最高價格 三十八圓에 對하여 朝鮮서는 淸算取引制高價를 三十八圓四十錢으로 施行中인바 이價格을 是正하여 朝鮮事情에 適合하도록 하는同時 內地公定價格에서 運賃諸費用 格差等 諸條件도 參酌하여 朝鮮米의 公定價格을 時急決定하여 이價格統制와 아울러 朝鮮米穀配給調整令을 公布實施하여 內地移出을 圓滑케하기로되엇다.

三

그리고 米穀數量問題에 關하여서는 最近 米穀需給狀態의 逼迫化에 鑑하야 産地에서의 政府所有米의 大部分을 主要消費地에 集中시키어 萬一의 境遇에는 拂下를 斷行하는 同時에 米穀의 配給統制에依하야 强制出荷命令을 發動하고 他一方 米穀統制法에 依한 整理賣却 又는 買替形式에 依하야 産地로부터 消費地에 米穀의 適切한 流動을 策할것이라고 한다. 그런데 이곳에서 考慮되는것은 곳 旱災地方의 米穀需要인데 卽南部朝鮮, 四國, 中國, 九州等 地方에 對한 應急策으로 米穀의 需要供給을 適切히 調整치안하면 아니될것이다. 그래서 此等地方에는 政府米의 整理配給及 買替形式에 依한 糯米의 供給이 實行될것으로 期待된다.

四

朝鮮米의 生産量이 얼마나 될것이라는것은 아직 發表할수가 업는바이지만 南鮮旱災地의 不足을補足하기는 困難할것으로 推測되어 糯米를 政府米의 拂下賣替로 補充으로 流動시키는것이 實行의 可能性이 잇다고 볼수 잇스므로 旱災民의 大部分은 雜穀으로 糧米를 代用할수밧게 업슬것이다. 그리고 價格問題에 잇서서는 朝鮮의 最高價格은 內地보다 石當 約二, 三圓低價인 三十五, 六圓으로 推測되는데 이것의 實施로 因하여 지금까지의 所謂協定的價格統制에서 法的統制로 그效

世界週天

英佛의獨宣戰布告

獨波間에 去月三十一日부터戰鬪行爲가 開始되자 英佛은二日 獨逸에對하여 戰鬪行爲 卽時停止와 獨軍의波蘭撤退를 要求하고 三日正午까지 回答하도록最後通牒을發하엿다 이에對하여 獨逸의拒絶回答을接受한 英國은드디어 三日午前十時十五分 對獨宣戰을布告하고 佛國은 獨逸의回答을 接受치못하엿스므로 三日午後五時 自動的으로 戰爭狀態에들어갓다 英佛의對獨宣戰布告에따라 濠洲, 新西蘭, 埃及 모든英帝國諸國도 對獨宣戰을 布告하엿다.

米國의中立宣言

歐洲大戰勃發로 米國의動向이 極히注目되던바 五日午後 中立宣言을 하는同時에 中立法發動을 正式으로 宣言하고 交戰國에對한 武器輸出을禁止하엿다. 이外에中立을 宣言한國家로는 西班牙, 和蘭, 白耳義, 瑞西, 丁抹, 芬蘭, 諾威, 瑞典等諸國이잇는데 態度不明한國家中 特히伊太利의 對獨態度는 極히注目된다. 英佛의 對獨宣戰布告以來 一般에 態度를 分明히하지안는데 일쇼 陷落을 目標로 獨逸은 世界의富源再分割을目標로 한 調作에 나오지안흘가고 觀測하고잇다.

西部戰線의戰況

英佛의對獨宣戰布告와함께 英佛軍은 英佛共同作戰에따라 大軍을 大擧으로 移動하여 獨佛國境인 西部戰線에 配備되어 死守하는 마지노線 獨軍의 지그프리드線의 森嚴한 對峙로 숨이 매킨는 緊張을 보이고 잇던바 드디어 四日夜 兩軍은 戰端을 開始하여 其後佛軍側發表에 依하면 獨軍은 無抵抗으로後退를거듭하여 佛軍은 지그프리드線을 南北兩端으로부터 突破하여 獨領內에 七粁入理 進出하엿다고하나 이와反對로 獨軍側에서는 西部戰線에는 全然戰鬪가업섯다고 發表하엿다 他方 英海軍은 三日午後獨逸封鎖를 斷行하여 스카게락크海峽附近에서 獨逸海의出入을遮斷하엿스며 또空軍은 위헬름스하펜

波蘭首都바르샤바陷落

波蘭軍은 獨主力艦二隻에 大損害를 주엇다한다. 獨逸의破竹的進擊에 波蘭軍은 全軍에 敗退의비치濃厚하여 獨軍은南, 西, 北三方으로 바르샤바를向하여進擊하고 一方空軍은 地上部隊를掩護하여 바르샤바를爆擊하거늘 드디어 波蘭政府는 바르샤바放棄를 決定하고 東南方百五十哩되는 루블린市로 首都를移轉하엿스나 八日午後五時에드디어 獨逸機械化部隊는 바르샤바市에突入하고 十日午前十時에는 바르샤바入城式을 決行하기로되엇다고한다 一方獨北上部隊의別動部隊는 新首都루블린市를향하여 猛進하고잇는데 루블린市는 獨逸機의空襲으로 大混亂에 빠지고말엇다한다.

戰力을 發揮하고잇고 自動車燃料飛行機의 生産이 百倍에 達하고잇는것을 餘은 蘇聯國民뿐아니라 英國에 約束한다 獨蘇의 有効的 協定及 諒解는 英國의 封鎖를不可能하게할것이다

佛軍獨領內猛前進!

『로렌』對岸一帶占領

獨軍지線으로後退

【巴里九日發同盟】佛軍最高司令部는 九日獨佛國境其後戰況에 對하여 다음가치發表하엿다

我地上部隊先遣部隊는 八日夜來活潑한行動을 展開하고잇서 와른三森林及로렌州 포른바하 西方地帶의 大部分을占領 하엿다 占領地帶에는 各種戰車捕獲網이 敷設되어잇고 또 到處에獨逸軍의破壞의形跡이 歷然한바가잇다 一方我空軍은 地上部隊에 協力하여 積極的으로 活動中이다

그리고 佛軍의콤뮤니케에 地名이明示된것은 今回가 最初이다

【巴里九日發同盟】佛軍最高司令部는 九日夜 西部戰線戰況에對하여 다음과가치 콤뮤니케를發表하엿다 獨軍은 全線에亘하여 根氣잇게抵抗을試하고잇서 各地點에서의 局地的逆襲이잇섯스나 佛軍某師團의 果敢한攻擊結果로 佛軍은重要한 某地點을占據하엿다 獨軍의砲兵은 佛軍의攻擊에 對應하고잇다

佛軍十六粁前進

【巴里九日發同盟】獨領에侵入한 佛軍其後의 行動은 順調로 進捗한模樣인데 官邊側의情報에依하면 로렌州포른바하 西方에서 作戰中인 佛軍一部隊는 重砲, 戰車隊及騎兵等掩護下에 九日午前國境으로부터 十六키로地點에 前進하여 獨軍으로하여금 지그프리드要塞에 後退를 不得已하게하고잇다고한다 但佛國에出動한 英軍의行方에 對하여는 一切不明이다

伯林에空襲警報

【伯林九日發同盟】九日早曉三時四十分부터 約四十分間에亘하여 伯林에 처음 空襲警報가發하엿다 市民은 모다 睡夢을깨트리워 地下의 防空避難室에 避難하엿는데 敵機는 드디어 伯林에 나타나지안핫다

波蘭을完全屈伏後

獨、英佛에積極應戰

【伯林九日發同盟】波蘭戰線에서 活躍하는反面에 獨軍은 西部戰線에서는 何等積極的行動을 取하지안코 專혀 防禦態勢를取하고잇슴에 關聯하여 獨逸은 波蘭征服後 뭇솔리니伊首相의斡旋에依하여 再次和議提議를 하지안흘가하는 風說이流布되고 잇는데 이에對하여 當地消息通은 이런事實은 無根이라言明強調하여 假令伊太利가如何한 態度를取하여도 大勢에는變化가 업다 하여 다음가튼 觀測을하고잇다 獨軍은 東部戰線에서 重要地域의占據를 完了하고 波蘭을完全히 屈伏시키면 곳獨軍이자랑하는 最大機動力을發揮하여 一擧에大軍을 西部戰線에 集結하고 更히空軍의 威力을百퍼센트로 活用하여 對英對佛의 積極作戰에 나올것으로 觀測된다 그러나 英佛側이 恒常防禦態勢를取하여 戰爭을長期戰으로 끌어너허 獨逸을孤立封鎖에 陷入시키려는 作戰에나올것이나 我等은 十年戰爭의 覺悟를가지고 萬全準備를하고 잇스므로 長期戰도 두려울바못된다 이러하여 뭇솔리니首相及 伊太利가如何히 움지기드라도 大勢에는變化가업다

獨軍지、루兩市占領

【伯林九日發同盟】獨軍最高司令部發表에依하면 루테니아地方으로부터 北上한獨軍은 九日午前追擊을 繼續하야 南波蘭의 쟈로스로우及로제스소우兩市를占領하엿다

獨軍需品輸送路斷遮

【倫敦九日發同盟】英國情報省은 英國海軍은 빨틱海를除한 獨軍需資材의 海上輸送을完全히 遮斷하엿음을 如左히發表하엿다

獨逸의海上軍需資材輸送路는 빨틱海를除하고는 完全히遮斷되엿다 戰爭이勃發되는 瞬間大洋上에잇던 獨逸汽船은 모두英國海軍의 손에依하여 拿捕되고 或은中立國港으로避難을不得已하게되엇다 右中立國諸港에避難한 獨商船은 萬若그들이 이들諸港을 利用하야 그武裝을꾀하든지 또는敵潛水艦의情報機關을하는境遇에는 中立國政府에依하여 그出港이禁止될것이며 萬若出港하면 擊沈又는 拿捕될것이다

佛機三機擊墜 ― 獨逸領內를偵察

【伯林九日發同盟】獨逸軍最高司令部는 九日佛軍偵察機가 獨逸側防空砲火로擊退된旨를 다음가치 發表하엿다

佛軍偵察機는 九日獨逸領偵察 飛行을하엿스나 獨逸의防空砲火로 擊退되엇다 그時佛機三機가擊墜되고 更히一機는 獨軍用飛行場에 不時着하여 乘組員은 捕虜가되엇다

對土耳其政策에 蘇政府重大決意

【羅馬九日發同盟】九日羅馬에 達한情報에依하면 蘇聯政府는最近 土耳其의政策에 重大關心을 보여 近近어떠한 措置를取하려고 重大決意를 하고잇다고한다 이에對하여 伊太利政府側도 事態重大라고보고 嚴重한警戒를加하고잇서 英佛獨의 對戰은 빨칸近東方面의 空氣에 漸次微妙한 影響을 招來하여 그動向은 極히注目된다 그런데蘇聯이키에프, 레닌그라드線에 最近二百萬의 動員을하엿다는報道도잇서 第二次歐洲大戰을 繞하고 東歐近東의 動向은 漸次物情騷然한바가잇다

加奈陀도宣戰言明

【오타와九日發同盟】加奈陀政府는 九日下院에서 加奈陀도 近近對獨宣戰布告를할 旨를 다음가치 聲明하엿다

加奈陀政府는適當한時期에 조지六世陛下의 御演說에 對한 奉答文이 議會의 協贊을 엇는대로 곳 對獨宣戰布告의 手續을 取하기로될것이다

英空軍又復宣傳삐라

【倫敦九日發同盟】英國情報省은 九日英國空軍飛行機의 獨逸空襲에 關하여 다음가치發表하엿다 英國空軍所屬飛行機는 八日夜 敵地에 第五次偵察飛行을 敢行 中部獨逸의 廣汎한 地域에 亘하여 獨逸語宣傳文을 撒布하엿다

新內閣當面問題

阿部首相記者團에解決策披瀝

對蘇不可侵條約은 甚深한考慮가必要

阿部首相

【山田電話同盟】九日夕伊勢神宮에 新任奉告로來田、同田屋旅館에投宿한 阿部首相은 往訪한記者團에 新內閣當面의 諸問題에關하여 다음가치말하엿다

▲新內閣의方針 帝國이 遂行할 根本國策은 嚴然不動이다 卽今次歐洲戰爭勃發에도不拘하고 我國은어듸까지 自主邁往, 支那事變解決에 一意邁進하는데 그친다 支那事變處理가 樞軸이고 이에따라 對外, 對內諸政策을 實現하여갈것이다 이點을 外交에 對하여말하면 追隨外交가되지 안토록 곳까지 大所高所로부터 所信에 邁進하려 한다

▲歐洲戰爭과我方態度 世上에 往往歐洲戰爭을 機會로 東亞의 各種勢力을 一掃하여 事變處理를 完成시키라고하는 論者가잇는듯하나 帝國은 道義에 立脚하여 自主邁往할것이라고생각한다 相對國이 正當한길을밟어 東亞新秩序建設에 協力하면 我方으로서는 敢히 이를拒絕하는者가아니다 日米關係 其他英佛等關係에對하여도 이根本方針을基礎로處理하여갈것이다 그때문에 길이페워질것을 기대리는것이아니고 自身이 그길을열必要가잇다 要컨대 外部情勢의推移에對하여 日本自身이 이것을指導할氣概로써 일에當하여 一意國力을專하여 新東亞建設에邁進하지안흐면 안된다

▲國內體制의整備 今日第一次的으로 하지안흐면 안될것은 國內體制의 整備이다 卽 이것을 爲하여는 平和的인 國內機構를 新事態에 卽應하게 戰時的으로 刷新할 必要가잇다 또經濟統制의 合理的 革新을 斷行할必要도잇는데 要는事變處理를 最高의目標로 모든施策을 對應시켜 國力을最高度로集中發揮하는데잇다 이를爲한 改革은 目下關係當局에서 鋭意研究를 進行시키고잇스므로 不日成案이 成立될것인데 곳實行에 옮길수잇는것은 漸次實現하려고생각한다

▲歐洲戰爭의影響과國民의覺悟 歐洲戰爭이일어낫스므로 帝國의內外政策이 하기쉽게되엇다고생각하는者가잇스나 이것은 非常히 危險한觀測이다 勿論歐洲戰爭이 업는것보다는 容易할것이고 또第三國의 援蔣行爲도업서질것이다 그러나 이들 援蔣國에는 援蔣行爲를하지못하는 傾向이 잇스므로 그것이 今後果然如何한 形態로나타날가 안가를 살펴생각하지 안흐면안된다 世上에서는 얼핏第一次歐洲大戰時代를 想起하고 國內的으로는 벌써 好景氣來를夢想하고 또事變處理하는데 잇서서도歐洲諸國의後退로 有利하게解決할機會를잡어 現在의難局으로부터 一擧에脫却할수잇스리라고생각하는 見解도잇는 듯한데 어것은 全혀 誤解이다 歐洲諸國의動員態勢의 進行은 반드시그러하지 안흘수업다 차라리 我國의 經濟的立場에새로운困難을加할 可能性이 만흘것을 覺悟하지안흐면안된다 歐洲戰爭의 豫測은 서지안흐나 獨逸은 一八六六年 波蘭을 攻擊한 히덴부륵의 故智를본바다 단지히와 回廊問題만을 解決하면 곳 撤兵하지안흘가생각된다 그러니 速斷은할수업다

▲外交問題 日英會談은 最初부터 解決하려고하엿스므로 英國이 會談을中絕한理由를 排除하는 手段을講究하여오면 이것을拒否하는者가아니다 目下我方으로서는 英國의態度를 靜觀하고잇다 日蘇關係에對하여는 目下考慮하고잇다 國境紛爭問題는 兩國이 서로讓步할것가트면 自然히 어떠케될것이라고 생각된다 저쪽이 外交交涉에 應할作定이면 이것을 拒否하지 안코도 조타고생각한다 最近日本과 蘇聯과의間에 不可侵條約을 締結하라는 또는軍事同盟을 締結하라는 論이잇스나 이것은國民精神에 주는影響을 充分히 考慮한後가아니면 안된다 또한重要한 問題다 防共協定은 맛까지存續하지안흐면 안된다 립벤트롭프獨外相은 日蘇兩國은提携하여갈것이라고하나 日本은日本으로서의 國家的立場, 國民的立場에서 이 條件을잘把握한後 日蘇問題의解決에當하지안흐면안된다 너무 輕擧함이어서 大國的 覺悟를 가지지 안흐면 안된다

▲其他問題 專任外相은 今後 두지 안는다 는것도아니고 곳둔다는것도아니다 自己가兼攝하는것이 가장 適當하다고 생각하므로 他三相의 兼攝의境遇와는 다르다 鐵道, 遞信及農林, 商工兩省의 兼攝은 그대로이다 어것은行政機構改革을 할態度로써 한것인데 如何한組織方法으로할는지는 研究한後가아니면 무어라말할수업다 自己가如何한 政策을 實現할지는 追後發表될政綱政策을 보아주기바란다

日曜氣配

▲期米 明十一日의 殘存米發表待로變方이 傍觀하여 氣配도不變

▲株式 歐洲戰亂의透視困難으로變方이 躊躇하고잇스나 現物에는擴握買氣가 潛在하여底堅 大新八三九〇 鐘新一七二五〇 東新一五六八〇 滿業七九四〇

今日本紙四面

英佛長期戰覺悟

나치스政權打倒까지는 斷乎戰鬪行爲繼續

【倫敦九日發同盟】西部戰線의膠着과同時에 히틀러總統은 波蘭制覇後 和平을提唱하리라는 觀測이 各方面에서 盛行되고잇스나 倫敦半官側에서는 九日午前英國은 나치스政權打倒까지는 戰鬪行爲를 中止할意思가업다는것을 強調하여如左히聲明하엿다

英佛兩國은 長期戰을覺悟하고 戰鬪를開始한것으로 히틀러 政權을 歐洲로부터 完全히 驅逐하기까지는 干戈를거두지안흘것이다 따라서 休戰이라든가 其他妥協的인解決은 全然問題가될수업다 英國은 最後까지 戰爭할決意를 굿게할戰爭의 結果가 무엇이되든지 그結果는 唯一의決定的인것이되리라고 생각된다 樂觀이야말로 警戒하지안흐면 안된다 戰爭은 二年乃至十年까지 繼續될것으로 覺悟하여야한다 獨逸이短期間사이에 消滅하리라고 생각하는일은 相當히長期間의 戰鬪를 한後가 아니면 獨逸은 降伏하지안흘것이다 英國으로서는『如何한妥協이라도 容認치 안코最後까지 싸운다』는 標語下에 邁進하지안흐면안된다

英、長期戰根本策設定

【倫敦九日發同盟】英國情報省은 九日政府는 어데歐洲戰爭이 적어도 三年或은 그以上에亘할 長期戰을假定下에根本政策을 設定한 旨를 發表하엿다

八面鋒

開戰旬日도 못되어 首都가陷落될 波蘭이 웨그리 强한체하엿던고?
◇ 無謀가 아니면 他力依存。無謀와 依他는滅亡의 張本。
◇ 英佛의 動向이 遲鈍하니 持久準備인가 또는 傳하는바와가치 平和希望의 內心發露인가?
◇ 持久必勝의 戰略이라면 모르거니와 平和希望이라면 波蘭擊去矣。
◇ 獨蘇軍事同盟說再傳! 스탈린이 그럴리라고, 左右間 두고볼구경。
◇ 旱害對策과 救濟義捐金募集計畫을 當局이 發表。
◇ 여러가지 어려운事情이 잇슬터인데 救濟策을 實行함은 고마운일。
◇ 同胞의 飢餓를免하도록 各界奮起가 肝要。

"英態度不改면 獨全力으로應戰"

괴링空相演說

【伯林九日發同盟】獨逸最高國防會議議長괴링元帥는 九日午後一時十五分라디오를通하여 突入의 報에 歡喜한 獨逸國民에 對하여 演說을하엿는데 他方英國의 政策을 餘地업시 攻擊하여 獨逸은 英國의 最後反省을 要求하는 바이나 英國이 態度를 고치지안흐면 全力을 擧하여 應戰할것이라고 다음가치中外에對하여 獅子吼하엿다

英國은獨逸에 對하여 宣戰을布告하엿다 그러나 英國의 攻擊에 對하여 지그프리드要塞는 獨逸을 防備하여줄것이며 또獨逸海軍은 北海에서 英海軍을 邀擊할것이다 獨逸은 公正한 平和를 求하려고 英國의 最後的反省을 求하는者인데 英國이 態度를 고치지안흐면 全力을擧하여 모든戰爭手段과形式으로써 이에應戰할것이다 獨逸國防軍은 일쩍기 夢想치못하던 戰果를 波蘭에서 獲得하엿는바 英空軍이 宣傳삐라를 撒布하고잇는것은 傍觀하고잇스나 萬若爆彈을 投下할時는 獨逸大空軍은 英國領土上에 顯現할것이다 獨逸은 東部戰線을 終了하면 全軍을集中할것이다 그다음 經濟戰爭에 關하여서는 獨逸만큼 準備가完整된國家는업다 我等은 一日前생각하고 잇던것보다 豊富한鐵, 石炭을 保有하고잇다 經濟四個年計畫은 漸次

英機白領空侵犯에 英大使陳謝

【부랏셀九日發同盟】英國爆擊機의 白耳義領空侵犯은 時節이時節인만큼 그推移가 注目되는바 在白英大使크라이브氏는 九日本國政府의 訓令에接하여 곳白耳義政府를訪問 英國爆擊機의 領空侵犯事件에關하여 深甚한 遺憾의뜻을 表하는同時에 擊墜된白耳義戰鬪機乘組員一名의 負傷에關하여 治療費負擔을 提議하엿다 그리고 白耳義領空侵犯의 英爆擊機의 一機는 白耳義戰鬪機에追擊되어 드디어 不時着이되엇는데 그時 乘組員五名은 逮捕되엇다

英、白空中戰 白耳義上空서

【伯林九日發同盟】DNB通信社가 九日白耳義官邊으로부터얻은情報라하여서 브랏셀로부터 報道하는바에依하면 八日夜白耳義空軍은 白耳義上空을 通過하는 三臺의外國飛行機를發見하고 追跡한結果 一臺의英國機를 不時着케하엿다 他英國機一臺와 戰鬪한結果 白耳義機一機가 擊落되엿다한다 그런데 白耳義政府는 이것은分明히 英國軍用機에依한 白耳義中立의侵犯이라하여 英國政府에對하여 强硬抗議를提出할模樣이다

(特別代理店募集)中入家先生…研究한結果 發明品中最大發明完成 最初의 大發明 再生皮革出現 京城府堂山町三…

一內科一般 特呼吸器 消化器 X光線科 入院室完備 堅志醫院 京城府堅志町四九 醫學博士 朴鍾塡 電光三三五番

補助藥の新発明

效力이 數段의大進步 婦人病은이一球로!
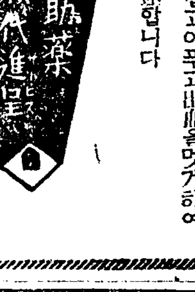

美神丸 本舗의 研究部에서새로 發明한美神丸의補助藥(外用塗布藥)은 斷然他의類似藥에그例를 볼수업는 獨特한 製劑로서 美神丸을 使用하실때 極小量을藥球에塗布하는것만으로 藥效를倍增하야 使用感이爽快하고지루르고가렵고아푸고出血을멋게하여 效力도훨신 速합니다
이러케훌륭한 藥力을가진 補助藥을 藥報國을爲하여 高價藥을一切無料로 無漏添附하여 發賣하고잇스므로 美神丸은 참으로完成된 婦人病治療藥이되엿습니다. 꼭 愛用해주십시요.
特히애기를나코서 帶下가흐르고, 月經이不順한분, 頭痛허리耳鳴 上氣, 冷症, 足腰가떙기고, 月經痛이잇는분
定價(補助藥添附) 五球入(五週間分)一圓八十錢 十球入(十週間分)三圓五十錢 卄球入(廿週間分)六圓五十錢
美神丸의 藥力으로 速히 全快합니다. 大端히 便利하여 一球로 夜間斷續的으로有效하며 自宅에서 손쉽게고치고 또한一日五錢의싼治療費로 婦人病이낫습니다.
全國의有名藥店에有 品切時는本舖로注文을 振替爲替代引으로
無代進呈 八方手本付き幸福 本舖 大阪市東區南久寶寺町堺筋 合資會社 宮內善漢堂 振替大阪五七番
全快者が最も多い婦人藥 美神丸

皮膚病良藥 데-무水는 ◎殺菌作用으로 ◎消毒作用으로 ◎收歛作用으로 ◎滑澤作用으로
피부병良藥 데-무水
가려움 버즘 습진 무좀 옴 태독 부스럼 …
定價 五十錢, 一圓, 二圓, 送料內地六錢
發賣元 東京市芝區田村町 東京藥院 大阪赤十字病院前 東京藥院

회충구제량약 岩崎大海堂 セメン菓子(珊篤尼涅菓子)
무서운蛔虫卵을 驅除합시다! 蛔虫卵은 每日食用하는 野菜김치等에附着하야 人體內에드러가서 體內에生長하면서 發熱腹痛嘔吐貧血夜泣等其他 各種病의 原因이됩니다 特히 小兒는 蛔虫에 걸리기쉬운故로 잘듯는丹印岩崎大海堂세멘菓子를 服用시켜서 每週日曜日에는 예전부터 信用잇고 蛔虫을 驅除하고 애기네를 健康하게 길러주십시요
本舖 大阪天王寺 合名會社 岩崎大海堂

化粧下에 벼테거는것防止

윤고약 尹膏藥 手術안코도 腫毒과 骨髓에 기리든어렵고 오래된瘡毒을 잘낫게함 製造本舖 京城府長橋町八 慈祥局

물감원료 染料藥品 京城府鍾路四丁目東大門市場前 染料卸商 ◎ 直賣部 愛國公司 電話光化門六五九番 振替京城二八〇二四番

妻は夫に―夫は妻に 明るい家庭に丹頂の整髮!!
안해는 남편에게 ― 남편은 안해에게 명랑한 가정에 단정의 정발

丹頂チック 파리ー製보다優秀한 國産貨 純植物性 專賣特許
丹頂へヤートニツク 金鶴香水 元賣發 株式會社

가을이구나! 綠陰도기름끼를일헛다

백로(白露)가 지낫지 이 던 혹독하던더위는 완전히물러가고 어제오늘 경성지방의 온도는 이십칠팔도근처를 거닐고잇서 아침저녁은 삼일 삼십칠팔도를 오르내리 제법서늘한 바람이 불어와 곤한 여름잠을 소스라치게 깨게하엿다 십일 일요일의경성은 맑게개인날씨로 더위에 복작되던 북한산(北漢山)에서부터 짝을지어 교외로가을 마지를 나가고잇는데 푸른하늘은 한결노파보이며 가로수의 기름끼를 일허가는것이 날로달라지는것갓다 금년여름은 예년보다 특별히더워서 그랫는지 이가치 갑짜기 서늘하여진것은 기후의 변조가아닌가하고 생각키엇는데 기상대경성측후소의 말을 들으면 이전도는 당연히 와야할 것으로 평년때 기온에 대차가 업스며 아프로 조선의 기온은 아침 저녁으로 상당히 서늘한바람이 불것이고 청명한날씨가 계속하여 하늘은 점점푸르러 갈것이라고 한다 (사진은 덕수궁에서)

"今月內緊急道會開催 救濟事業即時着工"

總督府旱害七道에敏速措置를通牒

중남부조선칠도의 한재는 그피해정도가 표면화하기 시작하자 당국에서는 윤호적절한 조치로써 유리부제를하고 재민은 자력갱생의 굿센관념으로써 재해를 극복(克服)하여 글짜그대로 관민일치협력을하는한편 총독부에서는 순전한 구제경비만으로서 사천육백삼십삼만원이란 방대한예산을결정하여 구일오후에 정식으로발표한바이엇거니와 총독부에서는 경상북도 구백사십삼만원을최고로 관계칠도에 이미 그예산을 배정한후 그실행방법은 관계각도당국에일임하엿스므로 관계각도당국에서는 가위총동원적으로 그준비에분망하게되엇다. 총독부내무국에서는 이상의구재예산배정액을 통첩한즉후 인구일오후 다시 각도에 다음과 가튼 내용의통첩을발하여 구제사업실시의 민속원활을 촉진독려한바잇섯다 이번에통첩한 예산액을 기초로하여 긴급히 도회를소집하며 또는 다른 필요적절한방법과 수속을취하여 금월안으로 각종노임산포사업을 착공하도록하는동시에 부업장려사업도 이달안으로 개시하여 또 적극적으로 장려해야한다 또 이때 민간에대하여도 한해대책이될만한 사업은 될수잇는대로 속히기공하여 당국의구제사업과 아울러 이재민의갱생에 협력하도록 종용권유할것이다 대개 이상과가튼 내용의 통첩을 발하엿스므로 관계칠도에서는 각각긴급도회 또는 군수회의등을 개최하고 구제사업실시에 가장 민속원활한 방법을강구할모양이다

海外注文이殺到

歐洲大動亂때문에귀염바든日本商品 注文主는大部分이猶太人

【大阪電話同盟】 구주대전이 발발하자 일본에향하여 해외로부터 상업에대한 의논이 살도하여 벌써대전경기가 버러지려고하는데 주문하는사람의 대부분이 유태상인이것은 이번전쟁은 유태인을 살찌게한다는 소문을 증명하는듯하다 주대판상공회소에서는 작금수일래 무역의알선 의뢰문의가하야 매우분망한중인데 팔월『파레스타인』의 유태상인『레비ー』씨로부터『가격의 여하를물논하고 품목의종류를 말하지안흘터이니 될수잇는데로 다량의수출을바란다』고 의뢰하여온것을 비롯하여 난영인도(蘭領印度) 영령인도(英領印度)기타세계각지로부터 약품, 잡화, 식료품등의 주문주가 거의전부유태인으로서 모두가격불문고지급수출문한다는것인데 이어떠케해서 상품할작정인지 이각지에 편당업자들은 도리어 놀래히생각하는모양이다

土地萬坪을惠擲

霸氣衝天한楊州中學期成會 崔秉鎬氏의大奮發

【楊州】 양주중학교가 된다는보도가 전하자 서울이병호씨가사십만원을 헤척함에따라 의정부(議政府)최병호(崔秉鎬)씨가 또토지만평(시가일만오천원)을 자진하여 기성회에 헤척하엿다 씨는 일반사회사업에 공로가 불소한중 이번중학교설립된다는소식을 듯자 흔히작약하여 그처럼 거액의 토지를 내노핫는바 일반의 칭송이 자자하다 (사진은최병호씨)

貞柏炭坑夫三名또死亡

【平南支社發】 기보=평양부외정백탄갱(貞柏炭坑)의 대폭발사건으로 여덟명의희생자를 내엇다 함은 기보한바와갓거니와 그후 도립의원에 입원가료중이던 갱부세명이 또다시사망하여 결국 열한명이 희생된셈으로 이러한 대참사는 근래에 희유한일이다 그런데 일반은이들에대한 위자료지불에 크게 주목을 하고잇는바 후에 희생된 세명은다음과갓다

金長淳 李鳳根 金在慶

이외의 대참사를내인 조선무연탄에서는 희생자를 위하여 십일오후세시부터 부내 대화정(大和町)화정사(和心寺)에서 사장(社葬)으로서 합동장을하기로되엇다한다

釜山에炭疽病蔓延

移出牛檢疫所를中心으로 斃死牛가벌써卅五頭

【慶南支社發】 부산이출우검역소(釜山移出牛檢疫所)와 부산이출우관리조합(管理組合)에서 취급한 범일정(凡一町)사백육십일번지 서산우성(西山宇成)우사(牛舍)와 우암리(牛岩里)백구십오번지 야외계류(野外繫留)의 삼처에서 무서운탄저(炭疽)병이 발생하엿는데 벌써폐사한 소만도 삼십오두의다수에달하며 이러케 집단지대에 발생하기는 드믄사실로서 경남도위생과에서는 발생소내에잇는소에 일제히 예방주사를하여 방역에 만전을다하고 잇는중이다.

검역소내의 탄저병은 여섯우사에서만 발생하엿는데 그우사에는 삼백오십두가 수용되어잇는바 이것은 모두 격리하고소독을 하엿스며 이밧게 수용된소는 일천칠백두다 탄저병생지 부근에는 검역소 수용의 이천두를 비롯하여 이출우 기타를 합하여 육천여두나 집단해 잇스므로 위생당국에서는 예방에 밀사의 노력을 하고잇는중이다

"人體感染도憂慮" 慶南道衛生課員談

별항과가치 탄저병이 발생한데대하여 경남도위생과 당국에서는 다음과가치 말한다. 탄저병은 지난달 이십이일부터 발생하여 벌써 폐사가삼십오두에달한다. 이병은고열을 지속하며 소의입과 항문에서 피가 나오며 간장심장등에서 도피가 나와서 빨으면 하로 느저도 사흘되면 열흠에아 흘까지는 죽는 무서운 병으로 소뿐만아니라 사람에게도 감염할우려가 잇다. 그러므로 누구나 소를만지는것이 조라 그리고병축(病畜)이 잇스면 지찰을 바드며 폐축(斃畜)은 곳게출하고 소매매에도 주의해야 될게이다 당국에서는 가축시장과 도살장 육행상(肉行商)을 엄중히 취체하고 잇는중이다

降雨量이七十粍

大邱上水給水도緩和

【慶北支社發】 한발재해지경북에도 팔일오전십일시부터 복중이불며 비가내리기 시작하여 구일오전여섯시까지 도내전반에 걸친 모의 우량이 잇섯스며 도로 말성만흔 대구상수도에도 수원지부근에 약백미리의 우량이 잇서 저수지가 금년들어 처음보는 만태이엇스나 청정작용의보족으로 이삼일 더견디어보고도수도급수완화는시킬모양이다

舍人警防團

【稷東】 기보…봉화군사인면(奉化郡舍人面)에서는 금번새로히설치되는 경방단의간부와 단원선정에편하여 그동안신중히 고려중이던바 지난일일에 결정하여 정식발표하엿는데 경방단의간부씨명은 다음과갓다

라디오

▲午後六時 童話劇 童劇『금땡이』▲六時三五分 講演『古蹟愛護日을當하여』總督府社會教育課長▲七時三〇分 漫談 ▲七時五〇分 管絃樂 京城放送管絃團 ▲八時二〇分 西道歌謠 ▲八時四〇分 伽倻琴散調와倂唱 ▲九時一五分 詠 ▲一〇時一〇分 레코ー드音樂

史上名人總網羅

裝幀도古典的인朝鮮名人傳 熱狂的人氣속에發賣中

本社出版

조선명인전전삼권(全三卷)의간행으로써 출판계에 거탄을던진 본사출판부(本社出版部)에서는국판(菊版)사백페이지의 장정(裝幀)조차 고전미호흐르는 이명인전을벌써부터 매권일원삼십전의 정가로 발매하고 잇는데 인기는 각계에 굉장히 놉다 그런데 이책은 조선역사상의 영주(英主), 명장(名將) 과학자(科學者)사가(史家)음악가(音樂家) 미술가(美術家) 경제학자(經濟學者) 유가(儒家)등 각종각계급을 망라한 명인들을 남을 모앗고 며구나 그집필하신분이 조선사계에 권위들이므로 이런 양서가 출판계에 처음나오는 것이라하여 인끼는 더욱 그절정에 달하엿다한다

"假醫師"逮捕

생사람잡을뻔한 東署에서嚴重取調

생사람을 잡을번한 가의사가 동대문서에 붓잡혓다—구형박동대문서에서는 신당정(新堂町)일백육십사번지에 사는 석진용(石鎭容)을 붓잡아다가 취조중인데 그는 의사면허도 업스면서 수일전 김포군양동면(金浦郡陽東面)에사는 위궤양환자 양순희(梁順熙)(二七)를 치료한다고하며 입안으로부터 쇠꼬챙이를 너허서회저엇기 때문에 양순희는갑작이 병세가더하여젓슬뿐 아니라 내출혈이 심하여 지금부내모병원에 입원중이다 그런데 석진용은 의사면허도 업스면서 이가튼 허황한치료를 하는한편사탐을노아서 환자를 모아오면의 가잇서 동대문서에서 붓잡아다 가취조하는것이다

出版記念會

昨日盛大한祝宴

최근조선을 알려는 기운이점차高潮해가는 이때 본사출판부(本社出版部)에서는 조선역사상에 예공적잇는백여명인에대한생애와 업적을 기술한 조선명인전(朝鮮名人傳) 전삼권(全三卷)을 간행하여 조선출판사상획기적장거를 보이엇는데 이를기념하기위하여 지난구일 오후육시부터 내명월관에서 삼십여명 집필자를조대하여 출판기념회를 성대히거행하엿다 벽두 본사주필이훈구(李勳求)씨의사회로 개막하여 본사방사장(本社方社長)의 조선문화건설상에잇서서 출판문화 특히조선고전간행의 의의가 깁다는뜻의인사가잇슨후 내빈측으로 사학계의권위 이병도(李丙燾)씨로부터 이에대한 답사가 잇섯는데 조선문화발전과 출판문화의의의가 깁다는것을 비롯하여 조선명인전간행의 의의가 깁고따라 조선일보출판부의 간행업적이 크다는것을말한후 미리준비하엿던 조선고전음악과 무용이잇서 주빈간 화기에애한 가운데 이 조선출판사상획기적 장거의 성연을 베풀엇섯다 (사진은 출판기념회)

除隊된志願兵 李有坤君歸鄕

【利原】 함남이원군에서 처음으로 조선육군지원병훈련소에 입소하여 그간훈련을밧고 입영중인 이유곤(李有坤)군은 지난팔일에 동훈련소의 병무를다맛치고 만기로써 동훈련소본대에서 제대되어 자기의고향인 이원에 돌아왓는바 동일이원역두에는당지관내 각관공리를 비롯하여 민간유지들은 각학교학생들이다 수출영하여 무사이귀향하엿다

鮮華對抗二日 陸上競技開幕

宛然•스포ー츠의日曜

爽秋스포ー츠의 日曜日은 날세도 明朗하여 出場健兒들의士氣를 쓰다듬어주는듯 이날의長安은 스포ー츠一色으로 물드리고잇다 前日에超滿員을 이루운 鮮華競技는 第二日을 마지하여 十日午後一時부터 京城運動場에서陸上競技가 열리엇고 午前十時부터는 京城풀에서 第十五回朝鮮神宮 水上競技大會 第二日의 各種目 決勝戰이 展開되엇스며 滿原里大豫雨天體操場에서는 實業卓球戰이 열리엇다 그리고 午後二時부터는 軟式庭球의 精銳들이 總督府와 實業庭球리ー그의첫幕이 殖銀과 朝銀兩코ー트에서 열리엇고 實業野球리ー그의 殖銀對府廳戰이午後一時부터 京城球場에서 開始되엇스며 龍山球場에서는 午後二時부터 龍中對鐵道工場戰과 崇正對鐵道戰이열리어 씨ー손마즈막 市內各處에는 스포ー츠風景이 버러저잇다

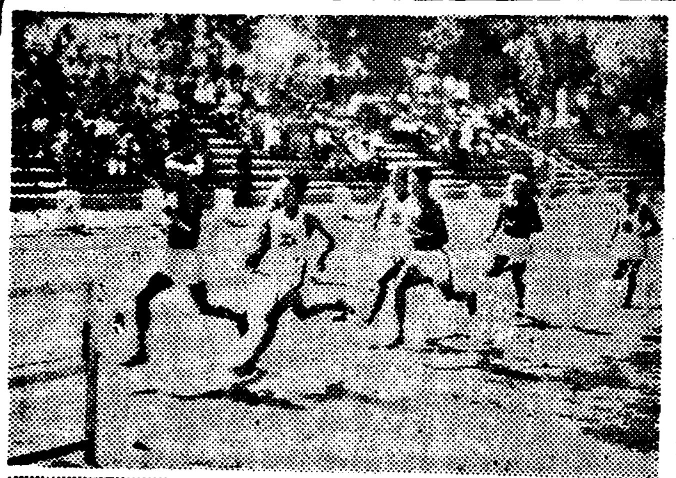

(寫眞上은 鮮華陸上競技 八百米 레ー스, 下는 實業庭球리ー그開幕初의入場)

鮮華陸上對抗 伯仲之勢

【二百米】 1韓龍爕(朝)二三秒四 2趙英武(華)二三秒四 3韓喆鎬(朝) 4張蔭銘(華)

▲得點 朝鮮六、華北四點

【八百米】 1李世明(華)二分一秒六 2金玉寬(華)二分二秒 3柳長春(朝) 4李種禾(朝)

▲得點 華北七 朝鮮三

【高障碍】 1楊善榮(華)一四秒二 2羅絢成(朝)一六秒四 3蘇鎭南(朝) 4劉元乂(華)

▲得點 朝鮮五、華北五

【百米】 1韓雲爕(朝)一一秒二 2朴景贊(華)一一秒四 3韓 4張蔭銘(華)

▲得點 朝鮮六、華北四

【投砲丸】 1齊沛林(華)一一米八二 2白保康(華)一一米六九 3尹大重(朝)一一米二〇 4金弘根(朝)

▲得點 朝鮮三、華北七

【三段跳】 1張立三(華)一四米四九 2羅絢成(朝)一四米一〇 3王士林(華) 4黃涯(華)

▲得點 華北七、朝鮮三

神宮水上經過

【男子三百米混泳】 1鐵道四分四秒五 2龍中四分六秒二 3京師A四分一三秒七

【男子四百米自由型】 1篠崎(京中等)五分一六秒八 2李陽基(養正)五分二六秒八(大會新記錄) 3須藤(鐵道)五分四一秒二

【少年四百米自由型】 1洪禮義(平壤)六分二六秒 2長瀨(龍中)六分三〇秒九 3金秉榮(敵新六)分三三秒四

【男子百米自由型】 1宮本(城大) 2李熙鐘(鐵道)一分〇九秒八 3鄭安泉(平壤)一分〇九秒八

【男子二百米平泳】 1李恩生(大豫)三分一秒四 2洪官玉(平壤)三分〇三秒八 3岩崎(龍中)三分一二秒

【男子二百米自由型】 1篠崎(京師出)二分二五秒(大會新記錄) 2李陽基(養正) 二分三二秒 3宮本(大學)二分三三秒四

實業卓球戰에 遞信局優勝

◇團體第一回戰

總督府A……棄權 0府 廳

【第二回戰】

總督府A3……0府 廳

遞信3……0京 電

【決勝戰】

專賣局3……0鐵道局

總督府B3……2李王職

【準決勝】

總督府A3……1專賣局

遞信3……0總督府B

【決勝戰】

遞信3……2總督府A

醉客、巡査와말성끄테 매마저重傷危篤

昨夜、茶屋町路上의血鬪劇

십일오전한시경 부내 다옥정(茶屋町)구십팔번지 망태상회(廣濟商會)아페서 연회에갓다가 술이취하여 다옥정삼광여관(三光旅館)으로 도라가든 평북태천군(泰川郡)광업가김정희(金晶熙)(三?)는 본정경찰서 모순사부장과 그의 친구세명과 말성이생긴 끄테 뚜드려 마저서 중상을입엇는데 피해자는 지금 삼포(三浦)외과에 입원중이나 매우중태에 빠저잇다 이에대하야 본정서길천(吉川)경부주임은 다음과가티 말한다 아직 그런보고는 밧지못하엿다 오늘은 마침 일요일이라 사무를 쉬고잇는관계도 잇스므로 월요일이면 사실여부를 알게될터이다 진상의조사결과를 보아가지고 적당한조치를 할터이다

신풍속

(適應性)을 알수잇다◀여자의 짧은『스커ー트』와 단발, 남자의 『올빽』이 유행하기시작한것은 구주대전때부터이다◀이것은 여자들도국내에 남자부족으로 직장에 만히진출하게되엇기때문에 자연 간편한몸단장이 필요한닭이엇고 남자들도한 군무기타에 바빠서 머리에 기름바르고 빗질하는거를이 업서진 까닭이다◀인제이 띵의현상을보면 남자의 깍가중머리와 국방복, 여자의 『파마넨트』금지주장(수장뿐이나)과 그모든것보다도 전반적인『스ㆍ파』옷의 출현등을 볼수잇다◀제이구주대전이 일어낫스니 도서구에 도이에 적응하는 새로운 유행이 나올것이라 생각되는데 과연 이번의 변화는 어떤것일는지? 전쟁과 유행관계를 생각해 보면 유행의경부성(輕浮性)외에 그 적응성

天氣豫報

▲概況 低氣壓은 日本海中部에잇고 高氣壓은 千島列島北部로부터 本邦東北地方의 兩岸에 퍼저잇다 北朝鮮은 흐리고 其他는 개며 內地는 九州는 개고 其他는 흐리며 地方에따라 가랑비가잇다 朝鮮內의 氣溫은 例年에 比하여 大差업고 北西國境部는五度놉다

▲豫報 오늘밤과 내일은 개엿다 한때 흐리다

昨日最高		二八度六
同 最低		一七度五
十日朝最低		一七度九
同 正午		二七度五

明日의運動

▲拳鬪=基督主催拳鬪大會第一夜 午後七時 鍾路靑年會運動室 觀覽料 一般五十錢 學生卅錢

▲럭비=鐵道對樂專 午後五時 龍山球場(觀覽無料)

曆

▲九月十一日(月曜)陰七月廿八日▲干支 辛亥▲日出 六時十一分▲日南中 零時卅分▲日入 六時五十分▲晝間 十二時卅九分 ▲月出 午前三時十八分▲月入 午後五時一分▲滿潮 (仁川)午前二時五十五分 午後三時十五分

廣告

法律을몰라서 당지안흔悲劇을惹起

一에서十까지 法律에關係치안흔면아니될世上—最近東京中野區小瀧町四二東京出版社에서 辯護士絲山貞規編著, 몰르면損을보는法律의日常相談知識이라는 難問題가解決되는알기쉬운 法律書가發表되엿는데 一般素人에게는絕好의議論相對이다。同書는 從來의 어려운法律書와달러서 實際問題를取扱한것으로 金錢의貸借는勿論, 民事、商法、土地、家屋、離婚、相續、戶籍等의難問題와 누구던지알어야할 刑法上의知識까지곳解決되는 至極便利한것으로 同書一冊만잇스면 辯護士無用이다。그러고 同書는總頁四百頁定價二圓인데 特價一圓二十錢으로 特賣하고잇다。希望者는前記東京出版社에葉書로申込하면 곳送本한다代金은後拂

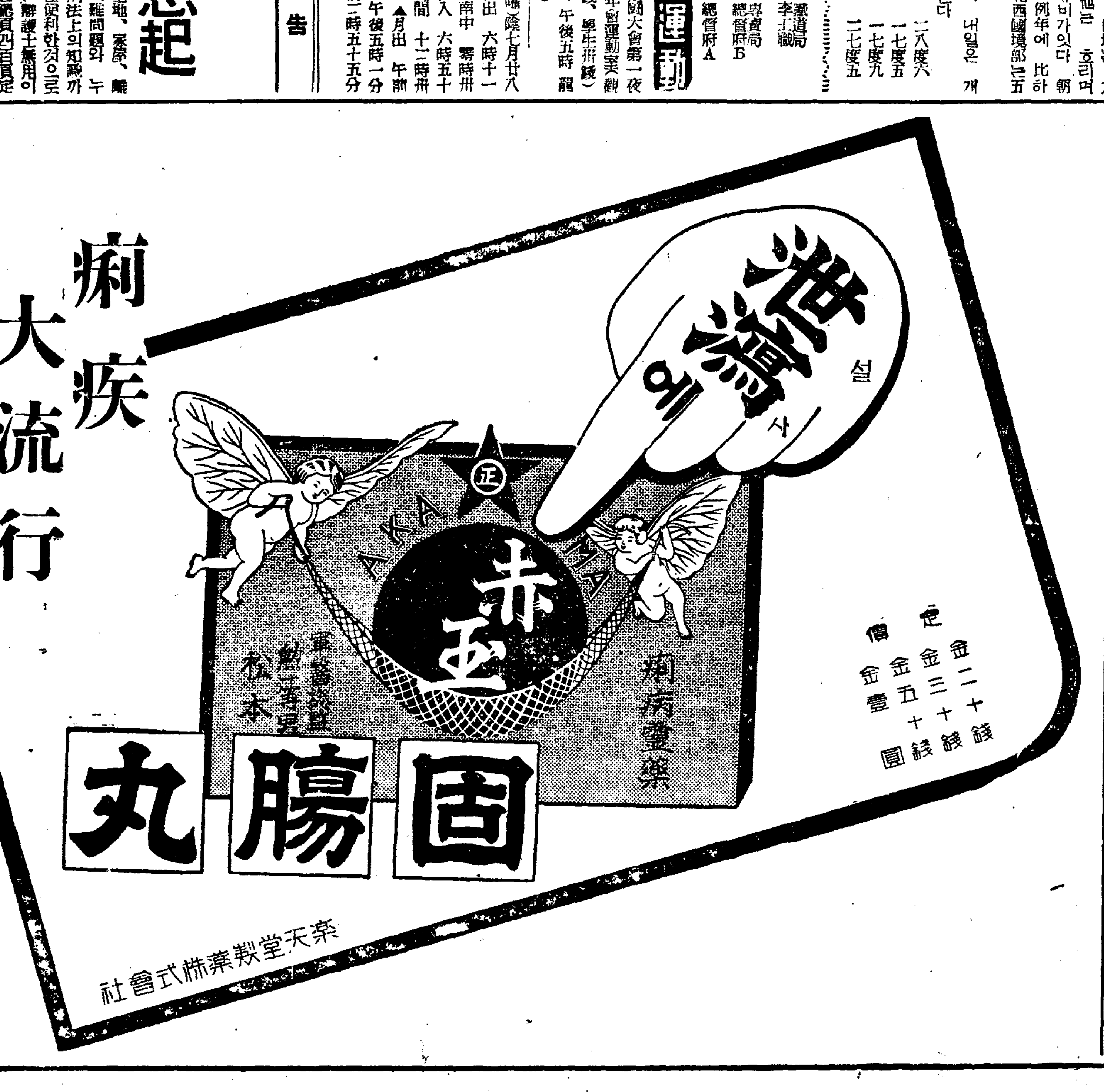

本社出版部直通 電話本七六九〇番

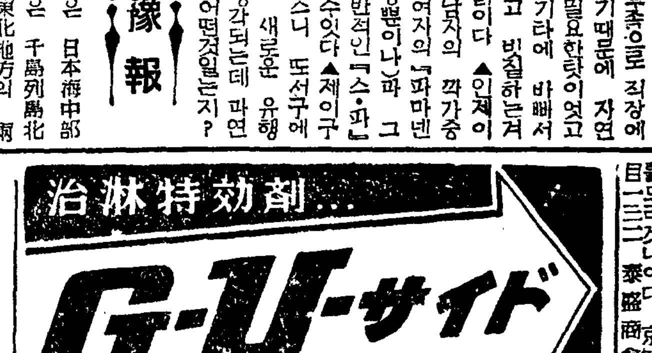

探兒 孔德町三八番地 金貞順十二歲女兒

特許 世界的新發明 百發百中 難治病治療秘訣出現

生徒募集 自動車學校

アイスケーキ 京城府新堂町

朝報案內

城野製作所 釜山府

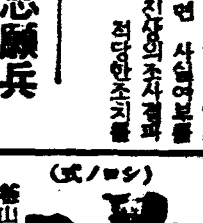

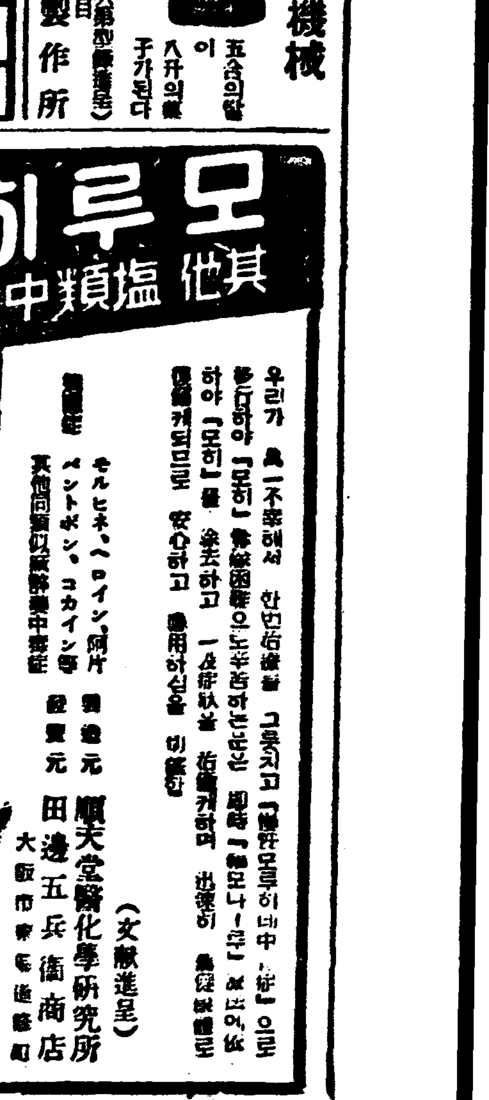

各地旱害對策具體化

食糧의새代用品으로 "押豆"가새로登場 忠南道積極奬勵方針

【忠南支社發】 힝쥬의하해를바든 이재민들은 식량문제의 심각화에비추어 갖종야초(野草)등이등장되고잇다는것은 기보한바이지만 재외민(災外民)들도 쌀의품부족과 흉작의 불원할로 말미아마 비상히문제되고잇는이때희소식이 날라들게 되엇다—일본유지(油脂)주식회사에서 콩기름을짜고난"아루소"일명 압두(押豆)가 식량의 대용품으로등장하게 되엇는데 동회사에서는 대련(大連) 공장에서 이를대량생산하고 잇는바 최근전기"알소"를 각방으로 분석실험해본결과 식량의대용에 매우유리하다는점을 발견하고 요즘충청남도농회에 판매를 의뢰해왓스므로동회에서도 대전농사시험장에보내서 분석해본결과 식량대용에 적당할뿐아니라 첫재가격이매우 저렴하여 백근(약칠관)에인천착(仁川着) 십원오십전임으로완전히 각이재민의 복음이되겟스므로 적극적장려를 시킬방침으로 공동구입을 강구하고잇는데분석한결과는 다음과갓다

▲알소百分中의成分
▲水分 六、七%
▲粗蛋白 五〇、一七%
▲粗脂肪 二、〇六%
▲炭水化物 二九、七六%
▲粗纖維 五、四〇%
▲灰分 五、九一%

鑛業技術員의 合格者를發表

【長津邑】 대동광업주식회사장진광업소(大同鑛業株式會社長津鑛業所)에서는 비상시국하의 인재협조를목표로 광업기술원양성소(鑛業技術員養成所)를 설립하고 입학생을모집한다함은 기보한바어니와 지난이삼량일간에 대동광업경성본사(大同鑛業京城本社)에서와 동사장진광업소(同社長津鑛業所)량개소에서 각각시험을 행하여 이것을지난오일 광업기술원양성소에서 초등과, 중등과 모두합격자가 잇섯는데 인제지원자에대한 합격자의 비률을본다면 다음과갓다

場所	科別	受驗者	合格者
京城	初等科	一四八人	三八人
同	高等科	八八人	五人
長津	初等科	六十八人	一五人
同	高等科	一人	一人

合格者氏名
高等科 金泰璜 蔡民秉 金大祖 李壽英 崔斗榮 金泰洙
初等科 殷圭錫 李鍾浩 金泰範 金宗洛 金東輔 李熙贊 張明哲 李在淑 李京錦 金仁洙 韓炳路 李炳大 韓泰駿 田駿說 朴敏均 金基憲 朴興洙 陳基德 李雲錫 金乾進 金恩鎭 尹泰洙 禹龍重 姜達虎 韓商百 咸時雨 金基淑 李英桂

咸興商補校에 五千圓을寄附 金元圭氏特志

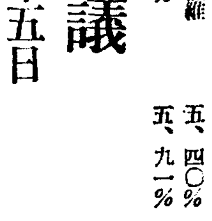

【咸南支社發】 함흥사람들의힘으로 완전한 학교로 이루어가고잇는 함흥상업보습학교(咸興商浦) 기성회에도 오천원의 거액기부ー함흥부대화정사정목 남선무역주식회사(南鮮貿易會社)사장 김원규(金元圭)(사진)씨는 청년실업가로 일반의신망이 극히 두터운배잇는데 이번 구일오전자진하여 그학교 기성회사무소를차저와서 현금오천원의 기부신입을하엿다 이로써 이기성회는 삼십오만원의거액이 모으게 되엇다 (사진은 김원규씨)

旱害救濟費討議 全南道會는十五日 十六日은府尹郡守會

【全南支社發】 전나남도의 한해구제비할당최종통지는 팔월말중에 도달되엇스므로 도당국에서는 각때의한재 구제사업비할당을하고오는십오일 오후한시부터도회의실에서 임시도회의를 개최하여 한해예산을 제출승인을구할터이라는데 그구제총예산액은 유백이십사만원이라 한다그러고 십륙일에는도내부윤군수도회의를 개최하여 재해극복과구제사업등에 판하여 토의할터이라한다

麥作을積極奬勵

【忠南支社發】 충청남도에서는식량증산을 적극적으로 장려시킬방침으로 도내미식부지에 이모작의경시를대확장한다함은 기보와갓거니와 대덕군에서도 이에순응하여 일측부터비료준비에분망중이엇섯는데금추의 작부면적은 전답구천정보중 삼천정보에 보리가리를시키기로 결정하엿는데 면적에잇서서 작년에비하여 삼할이증가되엇다한다

旱害地學童에 給食學用品配與

【全南支社發】 남조선 일대의대한재로인하여 재해지에잇서 소학교아동에게미치는 여향이만흐리라하여 총독부 학무국에서는오는십이월부터 명년삼월 까지에이재민학교아동에게 점심을주며필수학용품대로 아동한명에게이십오전씩 지불할 방침이므로 그에의하여 전라남도에서도 전기와가튼 재지소학생에게 구제사업을하고저 도내각군에조사를하도록 통첩하엿다한다

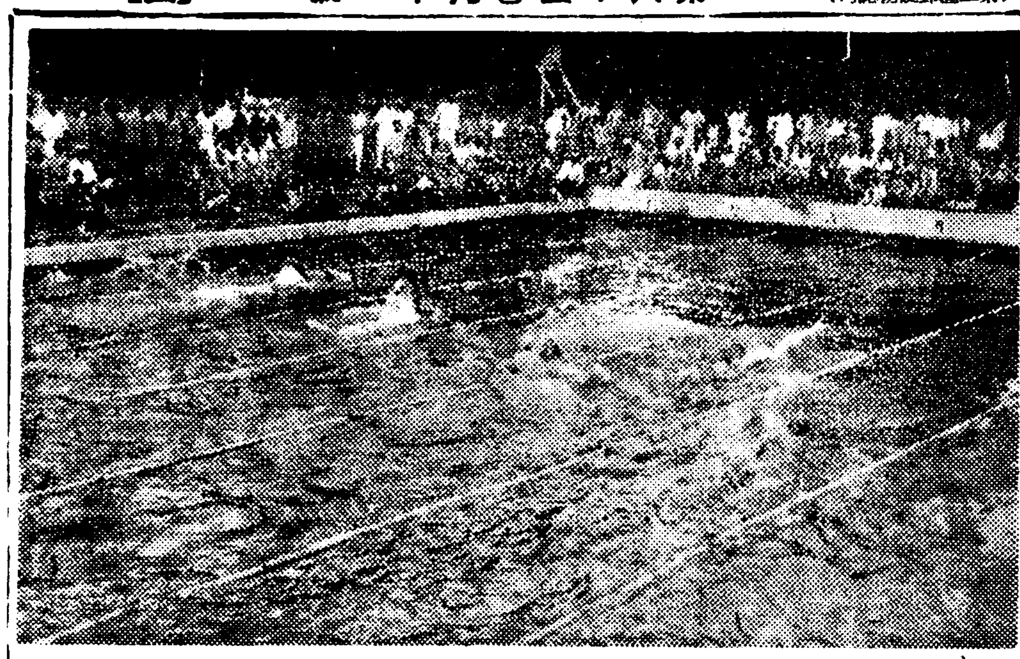

結核保菌二〇% 寄生蟲도六〇% 低劣한地方靑年體位

【咸南支社發】 함남도위생과에서 실시하고잇는 청년들의 체위검사는 누보한바와가치 금년시월상순까지 전부마치게될터인데 이제 지금까지 검사를끗마친 평지대(平地帶)이개소 산지대이개소 해안(海岸)일개소 한오개소 일백이십명의 조사한결과를보면 그성적은괴조치못할 장래를 보이고 잇스며 지방청년들의 보건에 적지안흔불안을보여 주고잇다 이제조사결과를보면

身長 標準에 達치못하는것이 二五%
體重 身長에比하야 平均以下가되는것이二%
胸圍 同 三〇%

으로개평은 퍽낙분 이라고한다 그리고 유질자(有疾者)를보면 결핵흥흡기계통이 이십퍼ー센트로해안 부가 제일만코그다음은 산지대 기생충(寄生虫)이류십퍼ー센트의 놀날만큼한 다수가된다 그리고 근력(筋力)폐활량(肺活量)도 대개 을류(乙類)로 조흔편이 못된다 그러나 근시(近視)는 퍽적어서 애오라지 팔퍼ー센트밧게는 더안된다고한다 다시전국 장정검사(壯丁檢査)의 표준을보면 甲種三〇% 第一乙種二〇% 第二乙種一五% 丙丁三五% 의상태로퍽 한심스러운상태에잇다

木浦市內에는 벌써新棉出現

【木浦】 일시우려되던 전남면화는 그후 일기순조로 보기조케생육되어 평년작에는 염려업다고보는데 요사이 목포지내에는 국소량이나마 금년신면이 출회하여서 이십오전정도에 밀매된다는 소문이잇서 무안군(務安面)당국에서는 목포공판장의 협조를어더 근일중에 밀매취체에 나설터이라한다 특히 금년은 조선면화증산에대한 조선독자의견지에서 조면(繰綿)백근에 최신 사원으로 결정되엇는데 공동판매개시는 시월십오일경부터 되리라고한다

百八十鰮巾着船 十日부터一齊히出漁 咸南에버러질鰮景氣

【元山】 기다리고 기다리던 구월십일은와다 동해제이구 일백팔십의 건착선들은 대어를 축원하는 청용아기를 도드달고 연진소리도 용맹스럽게 출어의기행을먹음고 어장으로 어장으로 총출동하여나가게되엇다 금년은 명천무수끗까지 동해의어장으로 들어왓고 또한 함북에서 큰풍어가 잇섯스므로 동해어구에도 풍어가 지리라하여 어선들은 벌써 대어기분에찻스며 연안정어리공장들도 모두 벌써 준비를정돈하고잇서 수산동해의 운어가게되엇다

松島海水浴에 廿六萬名突破

【慶南支社發】 금년은 모지더위의계속과 한발로 부산부 송도해수욕장에는 연일모여드는 인파가 끈치지 안햇는데 지난칠월일일부터 팔월삼십일일까지의 육십이일동안에 해수욕연인원은 이십오만구천여인의 다수로 작년보다 유만일천여인이 증가되엇다 이와가치욕객의 증가에따라 현재의해수욕장은 매우좁게되엇스므로 부산부에서는 명년도에는 서해안을정리하여 확장할 계획을하고잇다

貨物吸收策 朝鐵서새로計畫

【豊川】 황해도 풍천에는 읍내에서 약십리되는 진강포(津江浦)를 이용하여 그포구의 진강운송점(津江運送店)과 서하운송점(西河運送店)에서 지방화물을 수송하여 오는데 년년 지방의 특산물인 평과의 생산량의 격증과 그밧게 보통농산물의 증가 생산을보고잇스며 지방에서 소비되는 일용잡화등 다량화물이 전부 진강포를 경유케된다 그때문에 결빙기에한하여서는 운수영업이 휴업상태로되어잇다 이런관계로만 조선철도주식회사에서는 풍천지방의 화물을 흡수하여 자기회사운수기관을 이용케할 새로운 계획미테 동회사에서는 풍천에 운송점을 설치하고 연락을 취하여 보려고 교섭중이며 운송점경영자를 물색중이라는바 이것이파연실현되려는지 일반은 주목중이라한다

薄荷共販開始 十四日부터三個所에서

【長城】 전남장성군농회(全南長城郡農會)에서는 오는십사일부터 장성의월평시장(月坪市場) 사가리(四街里)시장과 사창(社倉)시장에서 박하(薄荷)공동판매를개시하리라는바 작년에는 약일만근밧게 생산되지안핫는데 금년은 일약오만근예정이 될터이며 감도년은 매근 십원식이나되어 한해지처지로보와서 만흔논공이되리라고한다

三陟郡民들의不平 "三鐵"專用線申請은 約束과違反

【春川】 삼척(三陟)과도계(道溪)간 사십일키로 삼척철도는 발써 금춘에 준공되어 자기회사석탄을 운수하고잇는데 부근지대에잇는 소화광업(昭和鑛業)소유의 탄전운수문제로 태도를돌변하여 전용선신청을 철도당국에 신청하엿스나 처음 일반에게공개할것을 부설조건으로 한만치 신청은 거부되리라고 지방민은 관측하고잇스나 삼척읍과도계간 자동차도로는 오십천(五十川)과병행하여자조파손될 뿐더러 급격한 발전으로 여객화물이폭주하여 고장만은 자동차로는 운수에 큰지장이잇서 극히불편을 느끼든터러 발전에도저해를 가저오므로 급속히공개를요망하고잇다 그뿐아니라 철도부설당시 지방과회사간에는 약조미레 부설당시 지방화회사간에는 용지전부를 싼가격으로 넘겨주엇는데도불구하고 이와가튼 배반행위를 하는것은군민을 무시하는것이라고비난하고잇다한다

嶺東靑年團大會

【江陵】 강원도연합 청년단대회의 영동(嶺東)부대회는 예정과가치 지난칠일오전여덜시부터강릉농상소학교 대교정에서 촌뢰(村瀨)도시학사회로 다수내빈들참열과 삼백정예의 동지방 유개군선발줄 입장미테서 판창(坂倉)동도사회주사의 식사대독으로자못장엄하게 대회식이 집행되엇는바 뒤이어 정식(庭式)삼척(三陟)양양(襄陽)강릉(江陵)울진(蔚珍)고성(高城)각군단의 순서로서된장열한 분열식(分列式)이 잇슨후 황국신민체조 각종경기가잇슨다음 동경오에 각종경기가잇서 전의 대성황리에 폐회하엿다

美化奉仕作業

【木浦】 현대문화도시의 시설로인하여 아모것도 남긴것업시 옛자최를 감추어버린 목포에는오직고적이라고는 다만허저가는 만호(萬戶)시대의 고성지(古城址)인 목포대(木浦臺)를 다시볼수업는 목포의애열군의 일념이라하여 고적애호일인 십일에 부내각학교생도는 「고적목포대」미화에 봉사작업을하엿다

慶北旱害救濟費 九百八十萬圓正式決定通牒 十六日에道會開催

【慶北支社發】 경상북도에서는한해대책에대하여 바야흐로 적극적으로도 착수케되어 임시도회(臨時道會)도십륙일 오후한시로당겨개최키로하고 기다리던총독부의 구제예산결정통지도 구일정식으로 도착되엇는데 그예산총액은 기보한바와가치 경상북도당국의 요구전액인 구백팔십만원이 그대로 결정되엇고그내역으로는

▲土木費約三百二十萬圓
▲水利費約三百八十萬圓
▲砂防事業費約百五十萬圓
▲林道新規開鑿費約五十萬圓
▲副業奬勵其他約八十萬圓

인데그중에의 유치할이 기정공사의노임(勞賃)으로 산포될것이며 금년도경북도 예산은 이천백만원의 미증유의 방대한예산이라 한다

海州港視察團 十二日海州着

【黃海支社發】 황해경제연맹(黃海經濟聯盟)에서는 만근 황해호수화(黃海湖水化)를 목표로 하고상공업의발전이 용성약여상을보이고잇는이때에 황해연안의 항만에대하여 실지조사의 필요가잇다는 견지에서 황해항만시찰단(黃海港灣視察團)을 조직하여황해연안인 조선의각항만과 중국의중요항만을 시찰하기로되엇다는데 시찰단을 두반으로조직하여 제일반은 경성을떠나서인천을위시하여 안동, 대련(安東大連)에이르고 제이반은 대련을떠나서 천진(天津)을 위시하여중지(中支)일대에까지 가리라한다 제일반의 시찰단은 해주항을시찰하기위하여 오는십이일에해주에오는데 해주상공회의소에서는 이시찰단일행을 십일일밤에 백천(白川)온천에서 마지하여 간담을한후 시찰을하기로하엿다한다

"精動"長老會聯合 十一日、新義州에서結成

【平北支社發】 제이십팔회 정기총회를 개최중인 조선야소교장로회에서는 십일일오전아홉시에신의주부 매지정(梅枝町)에잇는 제이교회당에서 국민정신총동원 조선야소교장로회연맹(精動長老會聯盟)결성식을 거행하기로되엇는데 평북도에서는 최참여관(崔參與官)이참석키로되엇다

短期農民訓練終了

【甲山】 함남도주최로 지난팔월유일부터 삼수갑산 풍산삼군내 농민훈련은 그간갑산농림학교에서 가장선의잇는 훈련을 계속하여 상당한효과를 내어지난삼일 본도촉탁구(竹久)사회과장 임석하에 훈련조료식을 거행하고 강습생삼십명은 각자귀향하얏다

江陵電氣도 南鮮合同서吸收

【春川】 전기통제책에따라 강원도내각지에 소규모전기사업은차차 큰회사에 흡수되고잇는데 강릉전기(江陵電氣)도 남선합동회사에 매도케되어 양자간 절충중이엇나 전일 강릉전기서는 주주총회를 소집하고부의가결한바 시월까지는 일반수속을 완료하고 정식인도키로 되엇다한다

"糧米는거저정업다" 精米業者들의正租價引上要求에對해서 小倉平南農務課長言明

【平南支社發】 백미가격협정으로정조출회가 극히 불원할하고이때문에 평양양미(糯米)의 부족이 우려되여 당국에서 적극노력을 하엿스나 구월에드러와양미수급상태는 극히우려되어 현재평양에남은 양미는 일수일분에불과하고 월말에 신곡이출회된다하여도 그때까지에 적어도이만여석의 백미가 부족하게되엿다 이에 평양정미업자들은일각을 지체할수업서서 어떤 특별대책을 세워야되겟다하여 팔일대표자단이 소창(小倉)평남농무과장을 도청으로 방문하고 정조의공판가격을 올려달라는것이 업자로서는 자기한지청을하엿는데 이에대하여 농무과장은 다음과가치 장담을하엿다 「이미 알선하여평양으로가저오게된정조도 십여차(車輛)잇고도 진남포방면에서 속속 반입할 예정으로되여 잇스니 평양의 양미는 절대염려업다」는것을 책임지고보증한다」고하엿다

本社開城支局後援 水上競技壯快戰 團體에는東帝팀制覇

【開城】 본보개성지국후원 밋고려시보사(高麗時報社)주최의 제삼회수상경기대회(水上競技大會)는 지난구일오후한시부터 송도중학(松都中學)"풀"에서 오십여명건아의 씩씩한 입장식으로 장쾌한막은 열리엇섯다 승리욕에 불타는이들 선수들은 수면에불꼿치 날만큼 이십여종목의장렬한 경기전을 전개하여오천여명의 관중을 열광케 하다가동오신반경 무사히 끄틀마치엇는데 영예의 최후우승은 사십일점의득점으로 동아양방(東亞洋紡)이 금년두번째 연승을하게되엇스며 또 금년대회는 예년에비해 수상개성의 장족적발전을 보인바이섯는데 상지와 경기기록은 다음과갓다

▲三百米메드레ー 一着 東帝팀 四分一二秒六 二着 松中팀 四分一五秒一
▲百米背泳決勝 一着 張琴 一分二八秒七、二着 朴乘濬 三着 李永德
▲五十米背泳 一着 孫洪德 四六秒九 二着 朴乘濬 四六秒二 三着 林議喆 四七秒
▲四百米平泳 一着 尹熙永 七分一七秒六 二着 沈明鉉 三着 金東燮
▲四百米自由型 一着 張琴 七分一一秒五 二着 孫光基 七分一五秒八 三着 林議喆
▲百米平泳 一着 沈明鉉 一分三六秒五 二着 尹熙永 一分三九秒五 三着 黃文秀 一分四〇秒
▲百米自由型 一着 孫光基 一分二四秒二 二着 朴乘濬 一分二四秒九
▲二百米自由型 一着 張琴 三分一一秒一 二着 孫光基 三分一六秒 三着 朴聖欽 三分三七秒五
▲二百米平泳 一着 金東燮 三分三一秒八 二着 尹熙永 三分三三秒 三着 黃文秀 三分四五秒三
▲四百米리레ー 一着 東帝팀 五分三九秒五 二着 松中팀 五分四四秒四

(사진은 동대회광경)

平北鐵道員檢擧 就職詐欺의嫌疑인듯 定州署에서關係者를嚴重調査

【定州】 지나간칠일에 정주경찰서원은 돌연출동하여 읍내에잇는 평북철도회사사원 네명을 검거하여 방금엄중히 취조하고잇다는바 이제 탐문한바에의하면 동철도회사에서는 봉급가에 계중하는 정거장역원(驛員)을 모집채용중인데 일부의회사원이 자기의지위를 이용하여 역원으로취직시켜준다는 조건으로 현금을받은판계라고하며 동경찰서에서는 계속활동중인바 관계자가상당히 만흠으로 사건의진전을 일반은 자못주목하고잇다

南船北馬

수일전 춘천경성려관에유숙하든 부인한분은 병원에간다고 아해를다리고 아침에나갓다 ◆부인은첫음이라 병원은 엇지 차자갓는지 도라갈라니 길을일허 애만쓰다가 소중한 약봉지까지 일헛다나 ◆다시약을차즐라고 기억나는곳을 더듬엇스나 약은 감감소식이업고 이번엔 네살먹은아해마저 업서젓다고 갈팡질팡◆오후다섯시까지 헤매이다 누구의안내로 경찰서에 호소하야이 정든아해도찻고 려관도찻다고 ◆당신님은 무엇하는이오 뭇는경관의대답에 전에는 면서기도다녓고 지금은 소방조두이라고 백배사례(春川)

Columbia 이가의노래 40865 菊美花 레코ー드는클럼비아時代

清導補腎丸 國境大藥房 滿洲國安東市一番通五丁目 商報進呈

强性强精藥 精力衰退와短小早漏에百發百中!

秋より冬へのスポーツ服装 京城本町一丁目 京城運動具商會

CHIYODA ポマード 日本最高基準品 文化日本의조흔썸블 손을더러피지안코 清純한포마ー드로 빗질하여 구나清朗한香氣 整髮美포마ー드 チヨダ獨自의자랑 大型五二錢 純粹植物質 TRADE MARK 東京・株式會社 千代田山岸商店 POMADE

新民謠 相思断腸 流行歌 비오는異國港 宋達協 KJ-1345

桃屋의果實罐詰 品質第一 白桃、黃桃 把枇、西洋梨 朝鮮名人傳 發賣中

頭痛이잘낫는名藥 有名한醫學博士 森田資孝先生御推奬 ノーシン 노ー신 ●머리가갈러지는것가티몹시아풀때!! ●바늘로쑤시는것가티골치가아풀때!! 그리고 머리가아프지안트래도過度한讀書로睡眠이不足하거나 술을過飮하고 餘毒으로 氣分이 조치못할때나 언제든지 잘낫는名藥이니 이노ー신을 꼭 한통씩 사두시요 藥價 四包入 二十錢 七包入 三十錢 十三包入 五十錢 廿八包入 一圓 에잘注意하십시요 帽子 마크 붙잇는 ノーシン 發賣元 荒川長太郎合名會社 名古屋市東區東町二丁目

三輪博士創製의 レポスキン 잔주름 기미 주근깨 없애는데第一 여드름으로困難밧는분에 シンキ化學研究所

十一日封切 ドッヂ DEAD END これぞ待望のアメリカのどん底映畫!! 明治座 大陸劇場 國旗の下に我死なん

本社鬱島支局 電本三八八六番

ワシミルク 母乳代用 使用의結果는發育이立證 K 4—39

學生 페이지

(學生美展) 十月의 榮譽를 겨누고 學園의 興奮漸高

本社主催 學生美術展出陣準備第一報

本社의 年中行事의 하나인『學生美術展覽會』도 드디어 오는十月로서 第三回의『待望의幕』을 열게되엿다。

申請及搬入期日인 九月末日을며칠안남기고 京鄕의 各男女學校에서는 이러한 絶好의『찬스』를타서 그야말로『내學校의자랑』『내學校의天才』를 널리世上에紹介하고자 오로지 製作에 邁進하고잇다는 感激의『뉴-스』가 輻輳하고 잇는이즈음 이제 市內의 몃여學校의 製作陣의 第一報를 紹介하면 우선 普成中學에서는 그學校圖畵先生인 李馬銅氏가 特히 三學年 或은 四學年에서 圖畵에 才質잇는 學生만을 選拔하여 製作指導에前進하고 잇스며 作品가운데는 十中八九는 特擧가『油畵』로서 이미그들은에는 이미 製作을 끗내고 다만 期日만을 苦待하고잇는 사람도 잇다한다 徽文中學에서는 亦是擔任先生張勃의 指導로 三四學年이 中心이 되어『風景畵』에 專心하고잇스므로 多數한 佳品이나오리라 推測되며亦是『風景畵』에專力하고잇는 곳으로서 말하자면 淑正學校가 잇스므로 淑正對徽文의『風景畵』試合이 展開될모양이다。그러나 이러한 秘密의 試合이 進行되고잇는 一方 沈默一貫으로 孜孜 努力하고 잇는 堅陣이잇스니 卽 中東學校가 그다。全校에서여기에 才能잇는學生을『피업』하여 第一線과 第二線의『참피온』을 拔擢한後 擔任先生님이 스스로 第一線에 나서서 製作에 關한 모든것을 總指揮하고 잇다하며 그밧게京城各校에서도 이에 지지안는 奮鬪를 하고잇다고하니 이番의 榮譽와 淡雪의 月桂冠이 어느學校로 將次 集中될는지 지금부터도 자못興味를끄은다

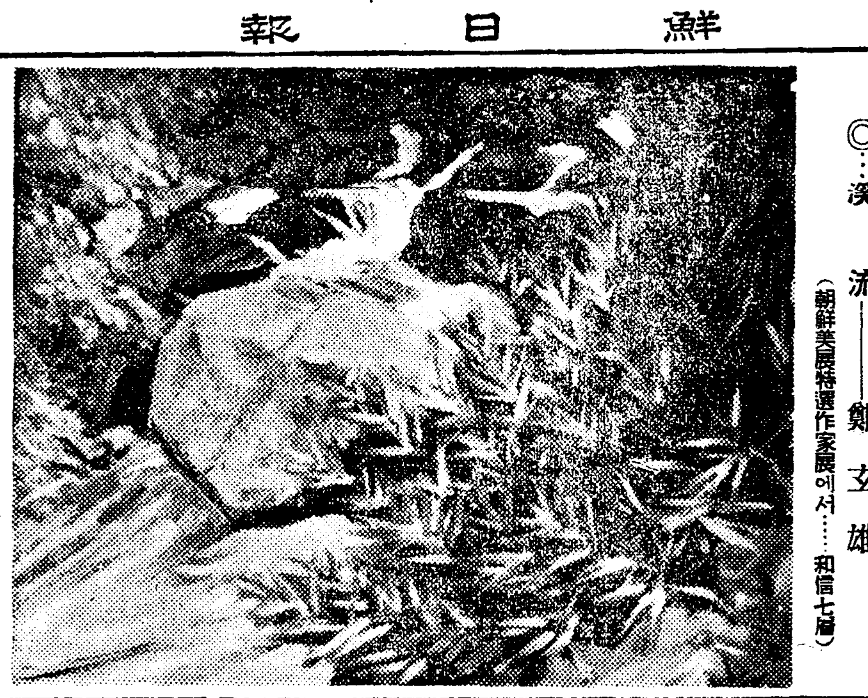

◎…溪 流——鄭玄雄 (朝鮮美展特選作家展에서……和信七層)

꿈의 世界 ＝隨想＝

中專 金海鎭

우리는 꿈에서살고 꿈에서죽고잇다。그러면 삶과·주검을삼킨者 꿈이여! 그누구일까? 永久히 不死神처럼 흐르는〃生〃의〃오즉지〃다

人間은 가장 神秘스럽고 아름다운 꿈을가진 動物이다。歷史와 文化는 꿈의자취며 그림자다。꿈이切實하면 哲學도 될수잇고 藝術도 될수잇다。

神聖하고 永遠허 날걸만한眞理를 품은 꿈은 오직 人間에서만잇다。

人間에 꿈이업다면 얼마나 얼마나 슬어운 悲劇이랴! 그러다 꿈이업는者 마땅히 生의悲劇이다。

우리는 過去億劫에도 꿈을먹고 살아왓스며 오늘도 꿈을꿀처럼 마시고잇다。

어찌 그것뿐이랴 無限際의 未來에도 꿈으로 흐르려한다。

꿈은 自由이다。罪惡이업고拘束도업기때문이다。

萬一 우리의꿈을 얽어매고사로잡는 盛大한힘이 存在한다면 그는宗敎가 아니고 神이아니다 곳 魔王의 卑劣한 戲弄일것이다

우리는 꿈으로서 유리딴가튼 하늘에 딴한개의 太陽을 發見할수잇고 끗업시넓은바다에 色다른 呼吸을 가저볼수잇다。그것이 銀絲가치풀려나와 水晶처럼 괴여진것이꿈우리의 文學이요 音樂이요 美術이 아닐까?

우리가 언제나 어데서던지思索探求하고 希望하여 마지안는〃理想〃이란것도 結局은〃달콤한 꿈만을 실컷실컷 꾸고 살수잇는 그런世界〃를 말함이다

現實에잇서 외갓 殘忍과 어지러운境遇ㅣ即 꿈으로 헤아릴수업고 꿈으로 보아서는 어그러진 事實을 우리는 恒常 憎惡하고 厭避하려고 한다。여기서 厭世哲學이 생기고 藝術을 부르짓고 宗敎를 찻지안는가!

若或 이꿈아닌 事實과 또렷한 現象만으로 實體의全部요 人生의全部라고 친다면, 말하라, 우리의 꿈과 理想도 그속에 잡기엇던가? 아니로다。우리는事實과現象아닌 樂園과 不可思議의 꿈세계를 날로밤으로 밟고잇다。거기는 法則도 업고 理論도업는 無의世界다。

그러나 決코 混亂하거나 不自然한 일은업다。밤낫 相對的으로 分析化한 現代哲學이나科學으로는 到底히 不可解의 疑問인 아득한 딴나라이다。이곳이야말로 아름답다。

이世界가 잇는것만은 執着眼으로 보고말하는 現象界보담은 더 똑똑한 事實이다。

事實만은 事實이나 言語와筆舌로 表現할수업는 虛無한 事實일지는 모른다。

그것은 不完全한 우리人間에게 너무도 過當하게 주여진寶貝이기때문이다。이境界는 卽天才도 全不可得이요 白痴도 忽然 可憐할 悅惚한 따이다。우리의 所有한 꿈이다。

藝術이 人生의 꼬치라면 꿈은 나비를기다리는 그꽃의思春期다

이꿈이 잇는限에 우리는 유리속가치 맑은 湖水아래 다시黑曜石처럼 아름다운 하늘이잇고 그어간에 거울처럼 음전한달이 가만히 얼굴을 잠구엇는 그런 詩趣를맛보아도 조타。但醒醉不關醒이라고 부르지즈며 月中桂를꺽그려고 물속에 들어간 太白의 詩魂을 만나보아도 조타

그러나 이것만이 우리꿈의全面이아니다。좀더 더좀 깨끗하고 아름다운 꿈이업슬까?하고 求해봐야한다。

꿈은 幻像이나 虛想이나, 虛榮가튼것은아니다。그러나그것을 包含햇슴에는 틀림업다。그리고 꿈은 眞理나 神이나 사랑도 아니다。그것들을 統括한 것만은 事實이다。

우리는 그꿈속에서 그꿈을마시면서 늘 不足을 느끼고 憂鬱해저서 만이만이 왼통 꿈의 송아리체 드려마시려고 애를쓴다 시언해 보리라고……

永遠이 풀어볼수업는 未知數의宿題, 수수꺼기는 이꿈이다 그러나 藝術을 맛보려는者 모름지이 꿈을 만이 꿀진저……

(나는 이모든 말이 論理學上으로보면 謬誤가 만흘는지 알수업스나 理論쯤은 完全이 無視하고 꿈을 사랑하기에 敢히『꿈』이라고 외처 紹介한다)

—詩— 海岸의鄕愁

京都兩洋中學 崔炳憲

호젓한 버저녁달이 부러
온다
바다는 牧羊과 가티도 잔
잔하다
나는 무엇을 차저
풀 언덕을 헤매이고 잇
노
구름이 저녁놀에 빨간色
彩를 띠이다
아! 나는 솟아오르는 鄕
愁를
머-ㄴ바다 帆船에 실려
보내고
海鳥의 날음을 바라볼녀
하다。

詩 눈 물・

世田谷中學 金漂雲

寂靜한 내마음바다
하맑어
모든 影像을 꿈게그려내드니
꼭두선(幻)이가치 지나간
배가 일으킨波濤!

스포츠 스포츠…教養…問題 ②

京都帝大 康殷鉉

×

教養이라면 무엇인지 넓은感性과知性을 豫想케함은事實이다 教養이업는者라면 局部的이되기쉬우나 教養人은 全體에着眼하여 事態를普遍的, 綜合的으로觀察하여 實踐에이르는다는것은 前述한바이다。必是 스포츠뿐이아닐것이다。어떤專門乃至特殊한藝能이 너무도自己의領域을 固執한다는것은 社會의機構와 人間生活의全體의關心을 가질수업는것이된다。스포츠도 畸型的存在로되어왓다보겟스나 一層自己立場을 不斷의知的反省으로서 分擔하여 스포츠以外의 世界에對하여 我不關焉의態度에서自覺함이잇서야할것이아니겟는가。我不關焉의態度가何等의支障업는것가치할수잇겟다。참더크게생각한것은勿論 스포츠뿐이아니겟지、各其各自의專門이고 藝能이卓秀하면 全般에亘한常識、良識에多小缺陷이잇다하여도 그專門에 相應한地位와 威嚴과를 保全하여가는것으로보아 人間이 一般教養에잇서 不足한것을 그專門藝能의卓越한것으로 補身하려는것이다 그것뿐이면 조켓다만 一般社會的으로보아 不道德이라고서 酷하게 世人의 批評指彈을 바들만한行爲도 그의專門이오 藝能이卓出한 者에게對하여는 그것을대소롭지 아니하게 取扱하는것이업지아니하고 當者도이것을楯手로 人間의 道理를 分別코자하지도아니하는傾向을目睹한다。實際로 洗練된 스포츠맨이때때로스포츠를 通하야 高邁한人格을보여주는 例를볼수잇다。이때에스포츠맨의 教養은넓다고하기보다 그의表現인 人格의기픔을생각케한다。그러나 좁은것은 知識의 範圍일것이다。이런意味로一般스포츠맨은 넓은마음을가지고잇다하겟다。그가살고잇는世界는 퍽넓다하겟다。그러면노픈教養이라는것은 一般으로깁고넓은知性을 豫想케한다。故로教養의意味는 單只知的에 制限되는것이아니오 (知識은教養과달리普히언제든지 어들수잇는것이나教養은 그러케簡單하게되지를안는다) 一層實踐的으로 人格的인意味를갓고잇고 人間의本來의 素質을換言하면 人間을그全人間性에잇서開發、形成함을말한다。高潔한人格이라는것은 人格이高潔하면할수록깁고넓다는것일것이다。나는問題를 이點에據하여 人間스포츠라는것을 固執하여 스포츠의個的教養에서 스포츠의 普遍的綜合的인것의 槪念的體系構成 겟다는衝動力의 耐水性을가진側面이되고자한다。

×

衝動力이라는것—— 나는스포츠에對한 槪念的構想이 幻像、想像 그리고 形像을줄수잇는것은 思想의 衝動力에잇슴이아닌가한다。

思想의衝動力은 元來體系構成的인것일것이다。體系라하는것은 教科書的인 整理가아니오 思想의衝動力에基因하는 現實의모ㅣ든部分사이에 對應을가진 構想이 本來意味에잇서 體系라할수잇겟다。思想이創造的이라는것도 그槪念이形(或은理想型)을 줄수잇는힘을 가지고잇다는것이어 아니가。

우리들이 스포츠를 問題삼을때 스포츠의 觀察者가되기 以前에 爲先 스포츠의 存在者가되어야하겟다 스포츠存在者이기때문에 스포츠의 觀察者가될수잇슬것이라하겟고、스포츠의 槪念을 생각하려면 그것은 스포츠에 對하여 스포츠外界에서適用하는것가치 超스포츠的槪念으로서는 될수업고 그自身스포츠的 世界가운데로부터 胚胎하여 나오지아니하면 아니되겟다。스포츠를槪念化하려할때 前述한바 그志向이 理想型을 目標로하는것이므로 理想은單只 觀念뿐에 그치기쉬우니 이것을 堅實하게하는것은人間行爲이오、確實함을 주게하려면 現今스포츠를더욱成長시키며 組織하여나가지아니하면 아니될것이겟다。

現代에이미成就할바는 前代의 遺然한 諸槪念을體系化하여 能多의心理型의差異를(測定하는것이行하여지는限에는) 測定하는데잇다。오직感情이랄까 直觀이라는것을 直接傳達할수업는것이다 表現되며 理解되기前에 知的形式이라는것이 附與되어야만한다 (A·학스레이) 知性은그의方法을 教示하여주는것이겟다。

佛蘭西現代文藝評論家 폴·바레리어가 그의『知性에對하여』라는講演結論에잇서『스포츠는 人間의諸性能의 分析과그의組織的인刷載과를 基礎로하여 人間을 어떤典型에向하여發達케하는 正眞正銘의 行爲의論理學이다。因하여 우리들은 一見逆說的으로 스포츠라는것은 反對作用의組織的인教育인것이라고 定義할수잇다』라하여 그는現代를 特徵化시키는모든것중에 스포츠에가장 好感을갓고 스포츠는 流行과模倣의結果로서의 스포츠가아니오 또는 新聞에떠드는 種類의것이 아니라고하여 크게사랑하는것은 스포츠觀念이라하엿다。스포츠觀念을 精神領域에옴겨보아 우리들이가지고잇는 性能의 어떤것을最大限度로 發達시키는것을그目的으로하고 또한 우리에게가추어잇는 모든性能사이에 어떤 平衡이保全되어잇는것을 要求한다

(續)

全世界의 醫藥學界에서 絶讚을받고잇스며 또한 우리들東洋人의체질에 꼭맞는治淋決定藥劑인「술화민」으로 製劑된 最新化學療法劑「자오긴」은 化學療法의 基本的作用—즉임액과세포와조직등 체내의모든部分을通하여 병원균을멸살식히고 병독을해소식히며 쁠니질한를 치유식혀주는作用을同時에 强力發揮하는 藥治的要素인 有効根基(SO_2NH_2)를 가장풍부히함유하고잇을뿐만아니라 보통어런藥劑가 가지고잇는 부작용갓흔것이 절대로없으며 복용하신지 三十分이면에 그우수무쌍한약효는 몸조직의전반에 골으련히 펴저가면서 림균이 잠서하고잇는곳을 모조리찻어서 멸살식혀주고 그병균으로말미아마생긴 몸조직의모든 고장을 다스려서·속치식혀주는약입니다

더구나「술화민」은 淋疾治療標準藥으로써 健康保險醫療規格調査會에서 原則的採用을받어서 厚生省社會保險醫務課의決定發表를 보게된만큼 全鮮藥業家諸位께옵서도絶大한支持와感激裡에 本劑를責任지고 여러분께 권하고잇는바입니다

Z-K-59

하로에藥價不過 二十錢乃至三十錢

우리들에체질에꼭맞은治淋決定藥劑인「술화민」으로製劑된本劑를 환자의한분이라도 더속히구원하겟다는藥業報國의立場에서 實費로제공하자 三千里江山방々곡々의여러환자께서 속히經濟的 精神的 肉體的고통에서버서나게하여준다고 감사와치하로 絶讚을받고잇는약이오니 독신이신분은물론이요 가정생활을하시는분은두분이다같이「자오긴」을服用하여서 속치식혀주시기바랍니다

급성림질・만성림질・淋毒性攝護腺炎・副睾丸炎・腎盂炎・방광염・림독성관절염・뇨도염・림독성부연병・대하증・中耳炎・폐염・편두선염・化膿性淋巴腺炎・敗血症・丹毒등에 특효한약제입니다

통지하시는대로 臨床報告와醫學지식서류를어느분에게든지진정함 全道各地의有名한藥房에서販賣하고잇읍니다만 매절된때에는직접本舖나혹은京城新井藥房에주문하시면 대금인환으로도송약함니다

內淋 服新 治藥

ZAOKIN ザオキン 자오긴

▼약 가
五〇錠…一圓五十錢
一〇〇錠…二圓八十錢
一八〇錠…四圓八十錢
二五〇錠…六圓五十錢
全道有名한藥房에잇음

東京市神田區神保町三 アルス藥品部 振替東京七一三一九

專賣特許 ゼオラ 제오라 藥用齒磨

齒槽膿漏齒

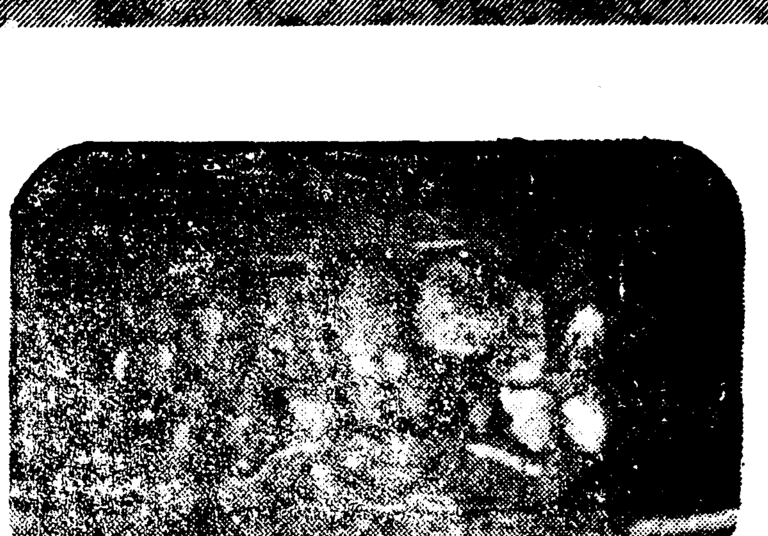

齒石때문에齒槽膿漏를이르켜서齒齦과齒의不均衡한寫眞

健全齒

더러움도업고 齒나 齒莖이健康한寫眞

齒根의周圍의齒石의狀態에注意하십쇼! 齒石은 石灰分의 沈着에繼續하여 齒垢가 附着하여 생기고 이것이 무서운齒槽膿漏의直接的原因이 되는것입니다。齒槽膿漏를 未然에防止하려면 齒石을除去하고 이沈着을 防止하지안흐면 안됩니다。

齒磨의生命은……

一般齒科學界에말하고잇는바와가티置換・吸着의二重作用으로齲齒・齒槽膿漏를未然에防止하는것에잇습니다。이二重作用을完全히發揮하는 原料를이제까지 各方面에서探究하고잇섯습니다마는 最近비로서 제오라이트에서發見하엿습니다。이新發見의物質을原料로하는齒磨는現在가唯一합니다。그偉力은한번使用하면잘아실것입니다!

少量으로 完全効果

從來品의比類가업는 二重作用의卓越性!

置換作用 齒石이제오라이트를맛나면 石灰分을버리고제오라이트分子中의나트리움을攝取하여石灰分과 나트리움이박귀어서多孔質이되고齒石은 드듸어崩壞되어버립니다 이것은新齒磨 セオラ 뿐의性能입니다。

吸着作用 이것도 제오라이트特有의 强力한 作用으로 齒솔의末端이미치지안는 口中의 구석구석에서 吸取하여 虫齒口臭의原因을 科學的으로除去합니다。이作用으로 훌륭한淸爽感을滿喫합니다

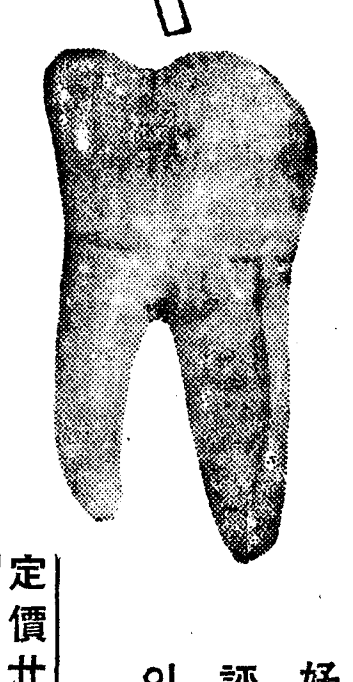

好評의 新齒磨

齒石은普通齒磨로는업서지지안흐나 新齒磨 ゼオラ를 常用하시면 제오라이트獨特한 二重作用으로 齒石을除去하여 上圖와가튼健全齒의狀態를 保有齒槽膿漏의不安은 完全一掃됩니다。

定價廿五錢

S—57

發賣元 東京・日本橋・兩國 ◎ ミツワ石鹼本舖藥品部

新富座 龍本五六七七
九月九日ヨリ十一日マデ 毎日晝夜二回 一時 七時卅分始映 大衆料金階上二十錢階下十錢均一
◇松竹下加茂特作『菩薩の眉』 監督 木村辰夫 主演 高松錦之助 川浪良太郎 堀正
◇RKO社特作『彼女の戰術』 監督 ウイリアムサイタ 主演 ジンジャロヂャズ ジョエルマックリ
◇新興キネマ社特作『喧嘩の春』 監督 沼渡功雄 主演 山口勇 上山草人 宇佐美淳 廣山くみ子
次週=歸鄕、エノケン大陸突進(前) 孝士祇園會(乞期待)

松竹映畫 明治座
9月11日より日17まで上映時間表
處女讀本 11・25 3・00 6・50
良人の價値 12・35 4・10 8・02
デツドエンド 10・00 1・34 5・04 8・55
次週上映・千潮・『夜は巴里で』

九月十八日부러 演劇號
新作劇本發表週間! 多恨 朴順女 女史의 性格舍은 演技를 乞期待!
YKH 스윙그・알뱀 盆 東洋의쌀리ㅣ템플 當年六歲少女歌姬 金吉子孃 熱演 相對役 金順德孃
淸津 共樂舘에서

大陸劇場
9月9日より13日まで上映時間表
ルス港にん ガー下な ヅの死 ヤュ旗れ ジニ桑國我
11・41 3・22 7・10
12・32 4・13 8・03
12・55 4・36 8・26
11・00 2・40 6・15 10・05
次週上映 新女性問 •唐瀬

九月九日ヨリ十一日マデ 毎日晝夜 二回一時七時卅分始映 大衆料金階上二十錢階下十錢均一
◇大毎週賣ニュース◇
◇全勝キネマ社作『山嶽流騎隊』 監督 橋本松男 主演 樺山龍之助 大河內龍
◇松竹大船超特作◇『素しき空想』 監督 野村浩將 主演 高田浩吉 高杉早苗
◇RKO社超特作全發聲日本版『ビツクケーム』 監督 ジョージニコルセジュニア 主演 フイリツプヒユーストン ジエムスグリースン
次週=彼女の戰術=喧嘩の春=菩薩の眉
桃花劇場 電龍 一三三